

# Navatara Chakra

## NAVATARA CHACRA

Navatara, derivado de Nava (nueve) y Tara (estrella) es el orden de los 27 nakshatras en tres grupos de nueve estrellas de cada uno.

**Lagna Navatara:** 'Tara' la diosa de esplendor espiritual es el cónyuge de Brhaspati (Júpiter) y quien gobierna, la inteligencia (Lagna). El chakra Navatara se dibuja a partir de los nakshatra ocupados por Lagna en el nacimiento gráfica / prasna y se llama Lagna Navatara.

**Masa / Varsha Navatara:** Tara fue secuestrado por el dios de la Luna Chandra (Soma) en la noche oscura de amavasya (Krishna 15 tithi). Soma escondió dentro de las plantas / árboles durante este día y copuló con Tara causando el nacimiento de su hijo ilegítimo Budha (Mercurio). Al darse cuenta de su error, Chandra lanzó Tara al final de amavasya, el momento llamado Amanta y el cuadro dibujado por este momento se utiliza para todos los fines mundanos como el chakra Navatara para el año o mes.

**Janma Navatara:** La constelación de nacimiento se llama Janma NACCHATRA y la Navatara chakra abajo está utilizando la constelación de la Luna como punto de partida se llama Janma Navatara Chakra.

**Nomenclatura Navatara:** Las nueve estrellas se llaman (1) Janma (2) Sampat (3) Vipata (4) Ksema (5) Pratyari (6) Sadhaka (7) Vadha (8) Mitra y (9) Atimitra.

(1) Janma significa nacimiento y se refiere a uno mismo, el bienestar, la vida y todo lo que la mente tiene que experimentar en un nivel personal o de inteligencia debe actuar.

(2) Sampat significa riqueza y se deriva de sampad, una palabra samskrta sentido a la adquisición, la posesión, disfrute, beneficio, ventaja, crecer y ser una bendición. Se da la excelencia, la gloria, la belleza y esplendor. Trae buena fortuna, prosperidad y riqueza.

(3) Vipata significa la desgracia y calamidad. Indica todo tipo de problemas, obstáculos y trabas que conducen al dolor y el sufrimiento en el plano material.

(4) Ksema significa que residen, la restauración y estar a gusto, cómodo, muestra una disposición general próspero, libre de enfermedad (es opuesto a estar a gusto). Trae en la felicidad espiritual y la emancipación final (moksa). Se refiere al perfume de sándalo. Muestra algo / alguien muy seguro y seguro y está protegido por Durga.

(5) Pratyari se deriva de "ari", que significa enemigo y pratyari se refiere al enemigo bien avenido igual al nativo en todos los aspectos y capaz de infligir un terrible dolor y el sufrimiento.

(6) Sadhaka se refiere a la eficiencia y habilidad introducción de logros y habilidades. Indica el lado productivo y fructífera de todo y trae partidarios / asistentes. Un aspirante espiritual es aquel que Sadhana para lograr siddhi.

(7) Vadha significa vencedor o destructor. Es nakshatra asesino y también se llama naidhana Tara. Se refiere al capital ni el castigo corporal e incluye masacre, asesinato, destrucción y muerte. Hace que alguien / algo a desaparecer. Hace calor y muestra los defectos e imperfecciones. Es un raksasa (ser demoníaco).

(8) Mitra significa amigo y se refiere a cerrar compañeros como cónyuge o asociado. Mitra es un aditya que solemniza acuerdos y votos del matrimonio o lazos de ningún tipo, incluidos los tratados. Trae sobre las relaciones de sangre y se refiere a todos los que están fuertes durante la batalla y proteger.

(9) Atimitra muestra una forma superlativa de "mitra", donde se expresa una unión espiritual. Va más allá de los lazos humanos normales y es súper humano en su expresión de amor que indica algo divino. Por ejemplo, si mitra trae gloria a continuación atimitra está coronando la gloria.

### **Vimsottari SEÑORÍO DE nakshatra**

Hay varios esquemas señoría planetarias para nakshatra de los cuales, el esquema Vimsottari es de aplicación universal. El chakra Navatara naturales contados a partir de la primera nakshatra Asvini asigna el señorío de la Navatara de Ketu, Venus, Sol, Luna, Marte, Rahu, Júpiter, Saturno y Mercurio, en ese orden.

|          | Cycle 1 |           | Cycle 2 |                 | Cycle 3 |                   |         |
|----------|---------|-----------|---------|-----------------|---------|-------------------|---------|
| Navatara | No.     | Nakshatra | No.     | Nakshatra       | No.     | Nakshatra         | Lord    |
| Janma    | 1       | Asvini    | 10      | Magha           | 19      | Mula              | Ketu    |
| Sampat   | 2       | Bharani   | 11      | Purva Phalguni  | 20      | Purvasadha        | Venus   |
| Vipata   | 3       | Krittika  | 12      | Uttara Phalguni | 21      | Uttarasadha       | Sun     |
| Ksema    | 4       | Rohini    | 13      | Hasta           | 22      | Sravana           | Moon    |
| Pratyari | 5       | Mrgasira  | 14      | Citra           | 23      | Dhanistha         | Mars    |
| Sadhaka  | 6       | Ardra     | 15      | Svati           | 24      | Satabhisa         | Rahu    |
| Vadha    | 7       | Punarvasu | 16      | Visakha         | 25      | Purva bhadrapada  | Jupiter |
| Mitra    | 8       | Pusya     | 17      | Anuradha        | 26      | Uttara bhadrapada | Saturn  |
| Atimitra | 9       | Aslesa    | 18      | Jyestha         | 27      | Revati            | Mercury |

Rajiv Gandhi nació el 20<sup>th</sup> agosto de 1944, 07:11:28 AM IST, Mumbai 72E50 18N58. En el momento del nacimiento, tanto Lagna y la Luna están en Purva Phalguni NACCHATRA mostrando que Lagna y Janma Navatara chakra son una y la misma.

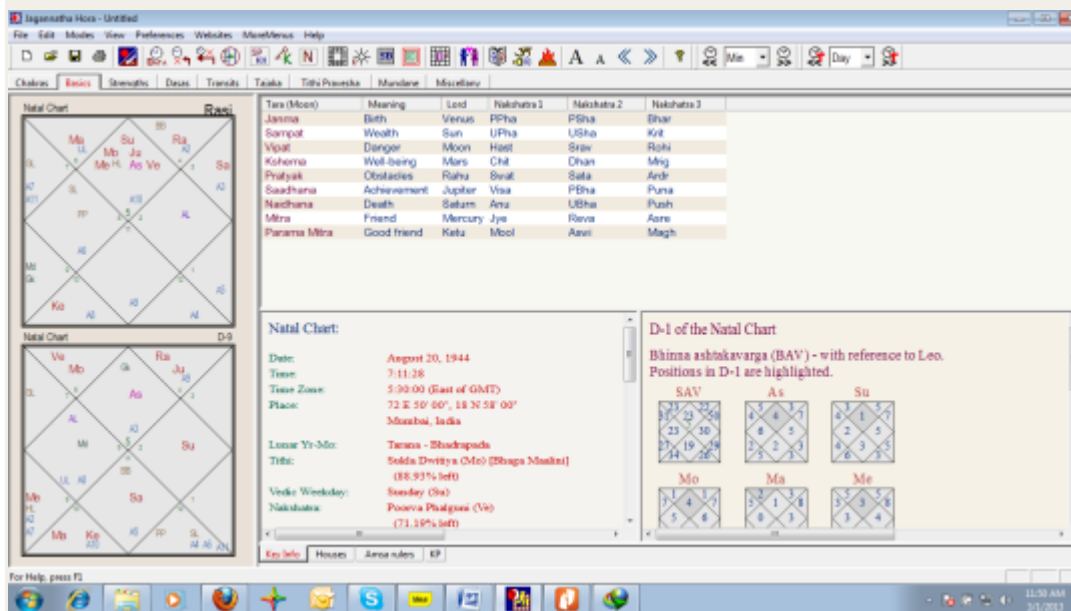

Júpiter y Mercurio Atmakaraka dieron digbala (fuerza direccional) en Lagna y ellos son los señores del aspirante y Mitra nakshatra (esquema Navatara) prometiendo el apoyo, el éxito y la fama (Júpiter) y la familia, los amigos y grandes asociaciones (Mercurio). La Luna como señor de Vipata nakshatra muestra los obstáculos y la renuencia está inicialmente siguiendo el camino de la madre (Luna). Venus como señor de Janma nakshatra es familia bien situada en Lagna, pero se debilita en Navamsa en signo mercurial, transfiriendo así la tarea de dar la mala salud o sufrimiento a Mercury. La estrecha conjunción de la Luna y Venus genera Vaitanika yoga dando grandes cualidades de liderazgo, pero también es Rudra yoga, relativo al peligro de los viajes o de las mujeres (Venus) y con la Luna muestra que actúa como si esta embarazada. Rahu, señor de Pratyari nakshatra es el peor maléfico ser un maraka de Lagna en Rasi y Navamsa. También es fuerte y vargottama en 12<sup>a</sup> casa del final de los enemigos de la vida y secretas.

**8<sup>a</sup> 09 1960:** Muerte del padre Feroze Jehangir Gandhi: Sun dasa Rahu antardasa. Podemos ver cómo Rahu le ha robado la poca relación que tuvo con el padre después de que sus padres reconciliados en 1958 a la llegada de Sun dasa.

**27<sup>th</sup> mayo 1964:** La muerte del abuelo Jawaharlal Nehru: Sun dasa Venus antardasa. Débil Venus involucrado en Rudra yoga con Luna y es el señor de Janma nakshatra.

**31<sup>a</sup> de octubre de 1984:** La muerte de la madre Indira Gandhi: Rahu Júpiter antardasa dasa: El culpable es Rahu señor maléfico terrible Pratyari nakshatra. Júpiter el señor del aspirante nakshatra tiene fuerza direccional y muestra logros sorprendentes, como las elecciones parlamentarias de 1984, donde ganó con una victoria sin precedentes (404 escaños en el Parlamento de 545). Júpiter como señor de 5<sup>a</sup> (poder, autoridad) y 8<sup>a</sup> (herencia) sólo confirmó la herencia del liderazgo / legado político de la madre.

**Elecciones de 1989:** Rahu dasa Saturn antardasa: Saturn como señor de Vadha nakshatra muestra terribles enemigos que pertenecen al viejo orden que ha de venir en el atuendo de amigos (Saturno en 11<sup>a</sup> casa de amigos). Amitabh Bachchan y VP Singh eran dos amigos que no le defendieron. VP Singh lo acusó de corrupción (Saturno Aspecto Lagna) abolladuras así su reputación. En las elecciones de 1989, el león todavía rugía y Rajiv Gandhi, a pesar del escándalo Bofors creado por VP Singh, llevó al Congreso para ser el único partido grande (197 de 545). Sin embargo, se permitió a los otros para formar gobierno a través de coaliciones extrañas: Cada uno de ellos sobrevivió unos meses - VP Singh, Devi Lal Chandra Sekhar y todos cayeron a la codicia. Las elecciones fueron declaradas de nuevo en 1991.

**21<sup>st</sup> 05 1991:** Asesinato de Rajiv Gandhi: Rahu dasa Mercury Antardasa Rahu Pratyantara es un caso clásico de la Maraka (2<sup>o</sup> / 7<sup>o</sup> señor de Leo). Rahu es el señor de Pratyari mostrando imposición de enemigos. En la tarde de aquel fatídico día, la Luna estaba en Purva Phalguni nakshatra demostrando que nakshatra Janma pueden ser peligrosos. Mercurio como señor de Parama Mitra Tara está mostrando beneficiosa que Rajiv Gandhi fue, sin duda va a ganar las elecciones, pero tiene la energía de Venus (debilitado) y la Luna en Virgo Navamsa.